



Svendborg
Kommune

SEF Natur ApS
Fåborgvej 44
5700 Svendborg

Miljø og Teknik
Natur og Miljø
Svendborgvej 135
5762 Vester Skerninge

Tlf. 2366 4285

28-02-2025

Sagsid: 24/22224
Afdeling: Natur og Miljø

VVM-screening af skov ved Herredsfogedvej 10, Tved, 5700 Svendborg

Den 29. september 2024 har Svendborg Kommune modtaget en ansøgning om privat skovrejsning ved Herredsfogedvej 10, 5700 Svendborg. Ansøgningen er indsendt af Hededanmark på vegne af den tidligere ejer, og vedrører den nye ejers ønske til projekt. Arealet skiftede ejer pr. 1/1-2025. Arealet ejes nu af SEF Natur Aps, Fåborgvej 44, 5700 Svendborg.

SEF ønsker at udlægge arealer på ejendommen til naturarealer til fordel for klima (CO₂-optag), biodiversitet og naturgenopretning. I den forbindelse søges der om at etablere ca. 16 ha ny skov ved Herredsfogedvej 10 på matrikel 18a Tved By, Tved. Skoven vil bestå af en blanding af løv og nåletræer. Langs kanten hele vejen rundt plantes der skovbryn. Se placeringen af skoven på figur 1 herunder (se også bilag 1):

Svendborg Kommune opfordrer alle til at skrive sikkert via Digital post. Derfor bør du aldrig sende fortrolige personhenførbare oplysninger (CPRnr, helbreds- og økonomiske oplysninger) i en almindelig mail. Læs mere: <https://www.svendborg.dk/om-kommunen/digital-post-og-selvbetjening>



Åbningstider:

Mandag-onsdag	Kl. 09.00-15.00
Torsdag	Kl. 10.00-16.30
Fredag	Kl. 09.00-14.00



Figur 1a. Oversigtskort over placeringen af den ansøgte skov ved Herredsfogedvej 10, 5700 Svendborg (matr. 18a Tved By, Tved).



Figur 1b. Oversigtskort over placeringen af den ansøgte skov ved Herredsfogedvej 10, 5700 Svendborg (matr. 18a Tved By, Tved).

Skovrejsningen er anmeldt til Svendborg Kommune i overensstemmelse med § 8 i Bekendtgørelse om jordressourcens anvendelse til dyrkning og natur¹.

Skovrejsningsprojektet er desuden omfattet af miljøvurderingslovens² bilag 2 punkt d) Nyplantning og rydning af skov med henblik på omlægning til anden arealudnyttelse.

Svendborg Kommune skal derfor vurdere, om skovrejsningsprojektet kan få væsentlig indvirkning på miljøet.

Der er i forbindelse med behandlingen af ansøgningen foretaget en høring af berørte myndigheder.

Afgørelse

Svendborg Kommune træffer hermed afgørelse om, at den ansøgte etablering af 16 ha ny skov ved Herredsfogedvej 10 på matrikel 18a Tved By, Tved, ikke medfører en væsentlig miljøpåvirkning og dermed ikke er omfattet af krav om miljøvurdering. Afgørelsen er meddelt efter miljøvurderingslovens² §21.

Afgørelsen er meddelt på baggrund af den indsendte ansøgning og Svendborg Kommunes vurdering af projektets art, dimensioner og placering. Begrundelsen for afgørelsen fremgår af vedlagte bilag 1.

Hvis afgørelsen ikke er udnyttet inden 3 år efter, at den er meddelt eller, hvis den ikke har været udnyttet i 3 på hinanden følgende år vil den falde bort jf. miljøvurderingslovens² §39.

Offentliggørelse

Afgørelsen om, at skovrejsningsprojektet ikke er omfattet af krav om miljøvurdering, vil dags dato blive offentliggjort på kommunens hjemmeside under høringer og afgørelser <https://www.svendborg.dk/hoeringer-og-afgoerelser/>

Afgørelsen vil kunne påklages til Miljø- og Fødevarerklagenævnet i henhold til klagevejledningen.

¹ Bekendtgørelse om jordressourcens anvendelse til dyrkning og natur – Nr. 1236 af 24. november 2017

² Bekendtgørelse af lov om miljøvurdering af planer og programmer og af konkrete projekter (VVM) – LBK nr. 1976 af 27/10/2021.

Klagevejledning.

Denne afgørelse kan påklages til Miljø- og Fødevareklagenævnet.

Du klager via klageportalen på følgende link: <https://kpo.naevneneshus.dk/>.

Klagen sendes gennem klageportalen til den myndighed, der har truffet afgørelsen. En klage er indgivet, når den er tilgængelig for myndigheden i klageportalen.

Når du klager, skal du betale et gebyr. Gebyret er 900 kr. for privatpersoner og 1800 kr. for virksomheder og organisationer. Du betaler gebyret med betalingskort i klageportalen. Gebyret tilbagebetales, hvis klageren får helt eller delvis medhold i klagen og i visse andre tilfælde. For mere information, se Miljø- og Fødevareklagenævnets hjemmeside, <https://naevneneshus.dk/start-din-klage/miljoe-og-foedevareklagenaevnet/>.

Miljø- og Fødevareklagenævnet skal som udgangspunkt afvise en klage, der ikke indsendes via klageportalen, hvis der ikke er særlige grunde til det. Hvis du ønsker at blive fritaget for at bruge klageportalen, skal du sende en begrundet anmodning til Svendborg Kommune. Vi videresender herefter din anmodning til Miljø- og Fødevareklagenævnet, som afgør, om anmodningen kan imødekommes.

Klagen skal være indgivet senest 4 uger efter, at afgørelsen er blevet offentligt annonceret.

Klagefristen er 4 uger fra digital offentliggørelse

Hvis der klages over afgørelsen, vil Svendborg Kommune senest tre uger efter klagefristens udløb sende klagen til behandling i Miljø- og Fødevareklagenævnet sammen med vores bemærkninger til sagen og klagepunkterne.

En klage har som udgangspunkt ikke opsættende virkning. Hvis afgørelsen udnyttes i klageperioden, eller mens en eventuel klage behandles af Miljø- og Fødevareklagenævnet, sker dette på ansøgers egen regning og risiko.

Søgsmål

Ønskes afgørelsen prøvet ved domstolene efter § 54 i Miljøvurderingsloven², skal sagen være anlagt senest 6 måneder efter, at afgørelsen er meddelt.

Hvis du har spørgsmål til sagen, er du velkommen til at kontakte mig.

Venlig hilsen

Heidi Dahlsgaard Jensen
Biolog

Denne afgørelse er sendt til:

Ansøger

- *SEF Natur ApS, Fåborgvej 44, 5700 Svendborg*

Ansøgers konsulent

- *HedeDanmark a/s, Christian Ritz-Andersen , cra@hededanmark.dk*

Klageberettigede myndigheder og foreninger

- Styrelsen for Grøn Arealomlægning og Vandmiljø, mail@sgav.dk
- Landbrug og Fødevarer, info@lf.dk
- Region Syd, kontakt@rsyd.dk
- Dansk Botanisk Forening, toni.reese.naesborg@gmail.com
- Danmarks Naturfredningsforening, dn@dn.dk
- Danmarks Naturfredningsforening Svendborg, svendborg@dn.dk
- Dansk Ornitologisk Forening, natur@dof.dk
- Dansk Ornitologisk Forening Svendborg, svendborg@dof.dk
- Center for Kulturarv, cfk@slks.dk
- Friluftsrådet, Sydfyn@friluftsradet.dk
- Svendborg Museum, info@svendborgmuseum.dk
- Greenpeace, info.dk@greenpeace.org
- Noah, noah@noah.dk

Bilag 1

Indledning

Den 29. september 2024 har Svendborg Kommune modtaget en ansøgning om etablering af 16 ha ny skov ved Herredsfogedvej 10, 5700 Svendborg på matrikel 18a Tved By, Tved. Se oversigtskort herunder:

SEF, Fårehavegård - skovkort, A3

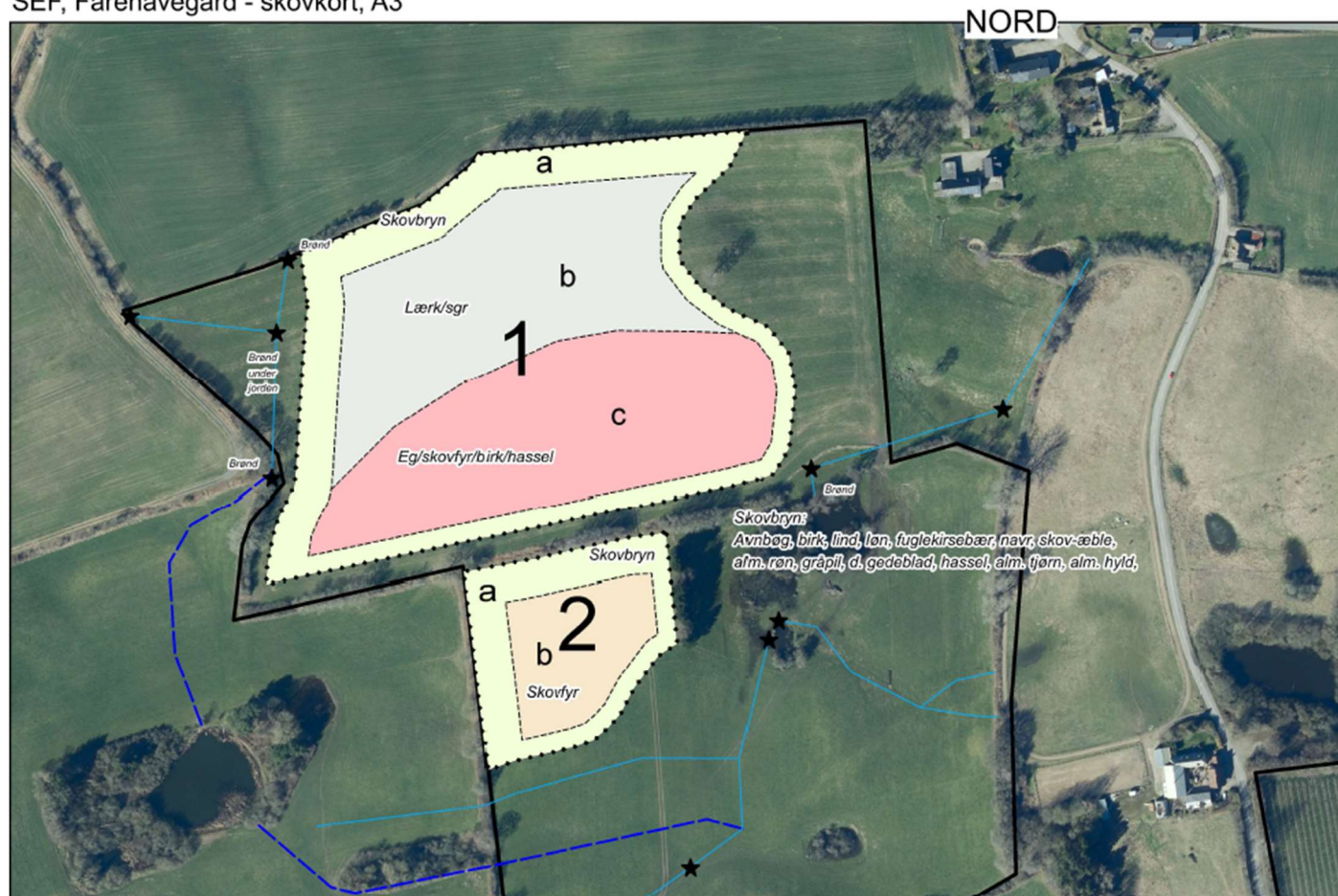

Figur 2a. Oversigtskort over placering af nordlig del af skovrejsningsprojektet.



Figur 2b. Oversigtskort over placering af sydlig del af skovrejsningsprojekt.

Projektet er omfattet af miljøvurderingslovens³ bilag 2 punkt d) 'Nyplantning og rydning af skov med henblik på omlægning til anden arealudnyttelse' og det skal derfor vurderes, om projektet er omfattet af krav om miljøvurdering.

³ Lov om miljøvurdering af planer og programmer og af konkrete projekter (VVM), Lov nr. 425 af 16. maj 2017.

Screening af, om der skal gennemføres en miljøvurdering er foretaget ud fra Miljøvurderingslovens bilag 6, og tager udgangspunkt i følgende kriterier:

1. Projektets karakteristika.
2. Projektets placering.
3. Projektets indvirkning på miljøet.

I det efterfølgende er der redegjort for de miljøparametre, der er relevante for projektets miljøpåvirkning.

1. Projektets karakteristika

Den ansøgte skovs areal og sammensætning

Arealet, hvor der ansøges om etablering af ny skov er på ca. 16 ha. Skoven nordøst og sydøst for ejendommen på Herredsfogedvej 10, 5700 Svendborg. Den kommer til at bestå af 4 delområder med skov. Alle med et skovbryn yderst, herefter en blandet skov bestående løv- og nåletræer. Der bliver plantet arter som lærk, eg, skovfyr, birk, hassel, lind, bøg, fuglekirsebær og rødgran. Skovbrynene beplantes med træer og buske som avnbøg, birk, lind, løn, fuglekirsebær, navr, skov-æble, alm. røn, gråpil, dunet gedebled, hassel, alm. tjørn og alm. hylde. Se oversigtskort på figur 2a og 2b.

2. Projektets placering

Arealet, hvor der ansøges om skovrejsning, er i dag intensivt dyrket agerjord.

Ligger indenfor Grønt Danmarkskort, som potentiel ny natur og skovrejsning ønsket.

Beskyttede naturtyper, (naturbeskyttelseslovens § 3)

Den nye skov etableres med nærhed til anden skov og i et område med mange beskyttede små søer og enge. På matriklen hvor der rejses skov, findes ligeledes nogle små søer og en beskyttet eng. Skovrejsningen tager hensyn til disse områder ved at holde afstand til beskyttet natur. Se figur 2 og figur 3. Det vurderes på den baggrund, at skovrejsningsprojektet ikke vil medføre en ændring af de beskyttede naturområders tilstand.



Figur 3. Beskyttet sø (blå skravering) og eng (grøn skravering).

Vandløbsloven

Det fremgår af vandløbslovens § 6, stk. 3 (som også gælder for dræn) at: "ingen må foretage beplantning så nær rørlagte strækninger af vandløb, at der kan være fare for, at rørledninger beskadiges eller tilstoppes".

På figur 2a og 2b er indtegnet drænledninger, som modtager vand fra opstrøms liggende arealer og leder vandet videre til drænsystemet nedstrøms. Det fremgår af figur 2a og 2b, at der i planlægningen af skovrejsningsprojektet er taget højde for drænenes placering.

Vi vurderer på den baggrund, at det ansøgte, ikke er i strid med

vandløbslovens § 6. Skulle det mod forventning vise sig, at vandløb/dræn på arealet med skov beskadiges eller tilstoppes, vil det være skovejers ansvar at sikre vandets frie løb.

Internationale naturbeskyttelsesområder (Natura 2000)

Nærmeste Natura 2000-område er nr. 241 'Rødme Svinehaver', som findes ca. 6 km vest for skovrejsningsprojektet. På grund af afstanden og skovrejsningsprojektets karakter, vurderes det, at skovrejsningsprojektet hverken i sig selv eller i forbindelse med andre planer og projekter kan påvirke Natura 2000-områderne væsentligt.

Bilag IV-arter

Bilag IV-arter er særligt beskyttede arter i Europa, som findes på bilag IV i Habitatdirektivet.

I den eksisterende skov ca. 250 meter vest for skovrejsningsprojektet har den meget sjældne hasselmus et af sine kerneområder. Der er mulighed for, at den vil kunne sprede sig til og have glæde af bær og nektargivende træer og buske i det nye skovrejsningsprojekt.

Der er desuden fundet stor vandsalamander og springfrø i området og området er sandsynligvis også levested for sydflagermus, dværgflagermus og måske markfirben.

Skovrejsningsprojektet foregår på landbrugsjord, som ikke vurderes at være et egnet levested for bilag IV-arter. Skovrejsningsprojektet omfatter ikke ændringer i beskyttet natur, fældning af store gamle træer, rydning af krat, påvirkning af stendiger eller nedrivning af bygninger, som kunne være levesteder for bilag IV-arter. På den baggrund vurderes det, at skovrejsningsprojektet ikke kan beskadige eller ødelægge yngle- eller rastoområder for bilag IV-arter.

På baggrund af projektets placering, karakter og afstand til beskyttet natur vurderes det, at projektet hverken i etableringsfasen eller i driften vil medføre væsentlige forstyrrelser i bilag IV-arternes ynglesæson eller forsætlige drab af individer af bilag IV-arter.

Svendborg kommune vurderer, at der ikke forekommer planter på habitatdirektivets bilag IV i området.

Det vurderes desuden, at skovrejsningsprojektet vil være en forbedring for bilag IV-arter i området, og på sigt vil kunne skabe nye yngle- og rastoområder for disse.

Naturudpegninger i kommuneplanen

Største delen af matrikel 18 a Tved By, Tved indgår i kommuneplanens Grønne Danmarkskort som potentielt naturområde. Det betyder, at arealet så vidt muligt skal friholdes for byggeri, anlæg og ændret arealanvendelse, der forringer muligheden for at oprette nye naturområder eller etablere sammenhænge mellem eksisterende naturområder.

Det vurderes, at ny skov på den ansøgte placering vil bidrage til at skabe sammenhæng mellem eksisterende naturområder i området til gavn for planter og dyr.

Områdeudpeging

Skovrejsningsprojektet ligger i et område der er udpeget til skovrejsningsområde i kommuneplanen. Det betyder, at der er tale om et område, hvor kommunen ønsker ny skov, fordi placeringen varetager en eller flere interesser som beskyttelse af grundvandet, fremmelse af friluftinteresser og/eller biologisk mangfoldighed samt nærhed til by.

Beskyttelseslinjer omkring fortidsminder, vandløb og søer

Det ansøgte areal er ikke omfattet af nogle af disse beskyttelseslinjer.

Udtalelse fra Svendborg Museum

Svendborg Museum er blevet hørt vedr. projektet og har følgende bemærkninger:

” Svendborg Museum har foretaget en arkivalisk kontrol af det areal, som er omfattet af planerne for skovrejsning på matriklerne. Den arkivalske kontrol giver anledning til særlige bemærkninger i forhold til planerne.

I området er der i en plovfure i januar 1845 fundet et skattefund bestående af 1861 hulpenninge, der vurderes nedlagt ca. 1368. Fundstedet beskrives som jævn jord mellem to små mosehuller på et sted, der tidligere har været skovdækket. På baggrund af oplysninger om, at fundet blev gjort af husmand Lars Pedersens kone er fundstedet vurderet at ligge på matr. 11d, der i dag udgør en del af matr. 11h, Tved By, Tved. Dette landskab er netop småkuperet med flere små dødishuller, hvoraf nogle er vandfyldte.

Det er dog aldrig lykkedes at lokalisere fundstedet, som ligeså vel kan være i nærområdet. Fra andre møntskattefund fra 1800-tallet ved vi, at man sjældent har fået indsamlet hele skatten og at der derfor ofte ligger rester fra skatten tilbage i dag.

Svendborg museum ønsker derfor, forud for skovrejsningen, at afsøge de berørte matrikler med metaldetektor, for på denne vis at gøre et forsøg på lokalisering af skattefundets oprindelige placering.

I projektbeskrivelsen nævnes, at projektet vil blive gennemført uden brug af dybdegående jordbearbejdning. Museet vurderer derfor at projektet kan gennemføres uden forudgående arkæologisk forundersøgelse.

Skulle der ved jordarbejdet findes oldsager eller mulige jordfaste fortidsminder, skal Svendborg Museum dog underrettes, jf. museumsloven § 27. stk. 2.:

§ 27. Stk. 2. Findes der under jordarbejde spor af fortidsminder, skal arbejdet standses, i det omfang det berører fortidsmindet. Fortidsmindet skal straks anmeldes til kulturministeren eller det nærmeste statslige eller statsanerkendte kulturhistoriske museum. Fundne genstande, der ikke er

danefæ, jf. § 30, stk. 1, skal efter anmodning fra kulturministeren eller det pågældende kulturhistoriske museum afleveres til vedkommende statslige eller statsanerkendte museum, således at det indgår i museets samling.”

Beskyttede sten- og jorddiger, jf. museumslovens § 29a og fredede fortidsminder m.v.

Der findes en række beskyttede sten- og jorddiger ved skovrejsningsprojektet. Se figur 4.

Der må ikke foretages ændringer i tilstanden af beskyttede sten- og jorddiger. **Vi lægger til grund, at skovrejsningen som angivet vil holde afstand til de beskyttede diger**, på den baggrund vurderes skovrejsningsprojektet ikke at ville ændre tilstanden af de beskyttede diger.

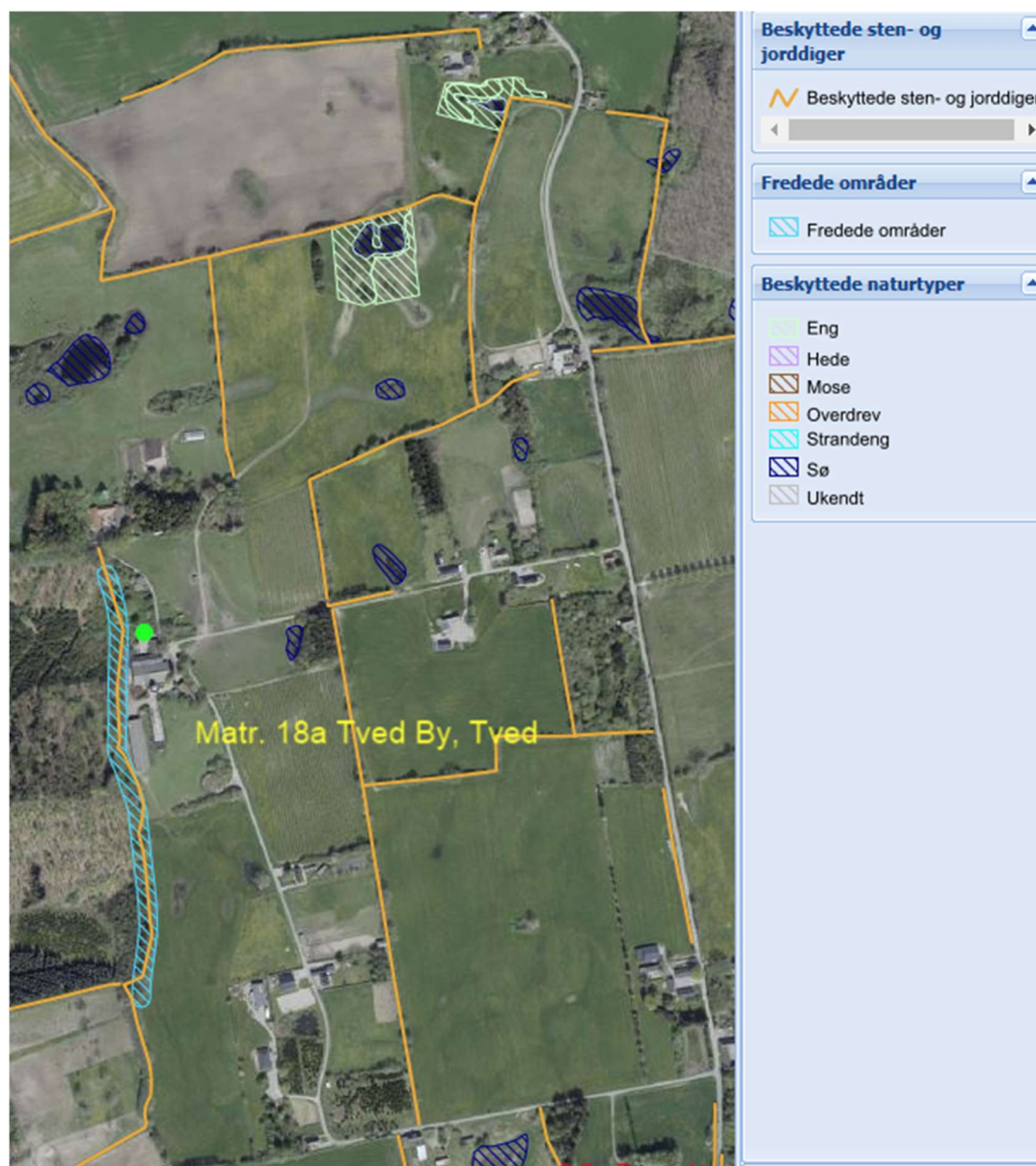

Figur 4. Beskyttede diger (orange streger), fredet område (lyseblå skravering), beskyttet sø (mørkeblå skravering) og beskyttet eng (grøn skravering).

Vest for matrikel 18a Tved By, Tved findes et fredet område. Se figur 4. Fredningen er et stendige, som er en del af Hvidkilde Stengærder fredningen. Stendiget skal bevares. Det betyder, at det fredede stendige ikke må fjernes eller ødelægges, ligesom der ikke må borttages sten derfra. Der må ikke pløjes eller graves så tæt ind til diget, at det udsættes for ødelæggelse.

Skovrejsningen foretages ca. 240 meter øst for stendiget.

På baggrund af ovenstående vurderer vi, at det ansøgte, ikke er i strid med fredningen.

Drikkevandsinteresser, indvindingsoplande og indsatsområder.

Skovrejsningsprojektet ligger i et område med særlige drikkevandsinteresser. Skov vil bidrage til at beskytte disse drikkevandsinteresser.

Lokalplanlægning

Der er ingen lokalplaner for området.

Forurening og gener

Svendborg Kommune vurderer, at skovrejsningsprojektet hverken i etableringsfasen eller i driften vil medføre væsentlig forurening eller gener fra lugt, lys, støj eller lignende.

Øvrige relevante punkter i lovens bilag 6

Vi vurderer, at det ansøgte, ikke giver anledning til væsentlig affaldsproduktion. Og vi vurderer, at det ansøgte, ikke giver risiko for større ulykker og/eller katastrofer eller risiko for menneskers sundhed.

3. Projektets indvirkning på miljøet.

Skovrejsningsprojektet har permanent karakter, da skoven bliver anlagt som fredskov. Det vil dermed medføre en permanent ændring af landskabet.

Landskab

Skovrejsningsprojektet ligger udenfor strandbeskyttelseslinjen og kystnærhedszonen.

Skovrejsningsprojektet ligger i det landskabsområde som hedder 'Heldager Bakkelandskab' i det delområde som kaldes 'Syd og øst for Heldagergård – 9.M3'. Området har særlig karakteristisk, god tilstand.

- Det fremgår af kommuneplanen at muligheden for at opleve områdets markante terræn skal bevares ved at friholde området for beplantning, som vil sløre dette.

Det fremgår af kommuneplanen at den østligste del af delområdet er udpeget med ønsket skovrejsning. Det gælder også på den konkrete matrikel, hvor der søges om skovrejsning. Skoven rejses desuden som 4 delområder fordelt på matriklen med store åbne partier i mellem, som forsat giver indblik til landskabet. Se figur 1.

Vi vurderer samlet, at det ansøgte, ikke er i strid med retningslinjerne for landskab på området.

Øvrige indvirkninger på miljøet

Plantning af skov er positivt i forhold til at nedsætte udledningen af CO₂. Skovrejsning bidrager til at nå mål om klimaneutralitet ifølge Svendborg Kommunes klimahandleplan – DK2020.

Skovrejsning vurderes at have en positiv indvirkning på miljøet i form af beskyttelse af drikkevandet. Med den valgte placering vurderes skoven desuden at kunne bidrage til øget biodiversitet og i området og , hvor der i forvejen er søer, enge og skov. Skovrejsningsprojektet vil måske også kunne bidrage til nye levesteder for den sjældne hasselmus, som findes i skoven vest for skovrejsningsområdet.

Samlet vurdering af baggrund for at meddele afgørelse vedr. miljøvurdering

Svendborg Kommune vurderer samlet, at der ikke er noget til hinder for, at der kan blive rejst ca. 16 ha ny skov ved Herredsfogedvej 10 på matrikel 18a Tved By, Tved, som beskrevet.

Svendborg Kommune vurderer, at skovrejsningsprojektet ikke antages at kunne få væsentlig indvirkning på miljøet og dermed at projektet ikke er omfattet af krav om miljøvurdering.

Vurderingen sker på baggrund af ovenstående gennemgang og i henhold til Bekendtgørelse af lov om miljøvurdering af planer og programmer og af konkrete projekter (VVM)².

Afgørelsen er meddelt efter miljøvurderingslovens² §21.

Høring

Høring af naboer

Skovrejsningsprojektet er tæt på de nærmeste naboer. Der er i projektet taget hensyn til naboer ved nogle steder at friholde arealer for skov og andre steder at indlægge særligt brede skovbryn. Der er desuden taget hensyn til naboer ved at sikre sig, at der ikke plantes skov på drænledninger, som ville kunne medføre gener i form af op-stuvning af vand pga. tilgroede drænrør.

Se figur 1 og 2.

Svendborg Kommune har vurderet, at 12 naboer tæt på skovrejsningsprojektet på Herredsfogedvej 10, kan have en væsentlig og individuel interesse i afgørelsen. De regnes derfor som parter i sagen og modtog en partshøring af skovrejsningsprojektet den 9. februar 2025 med høringsfrist den 23. februar 2025.

Se figur 5.

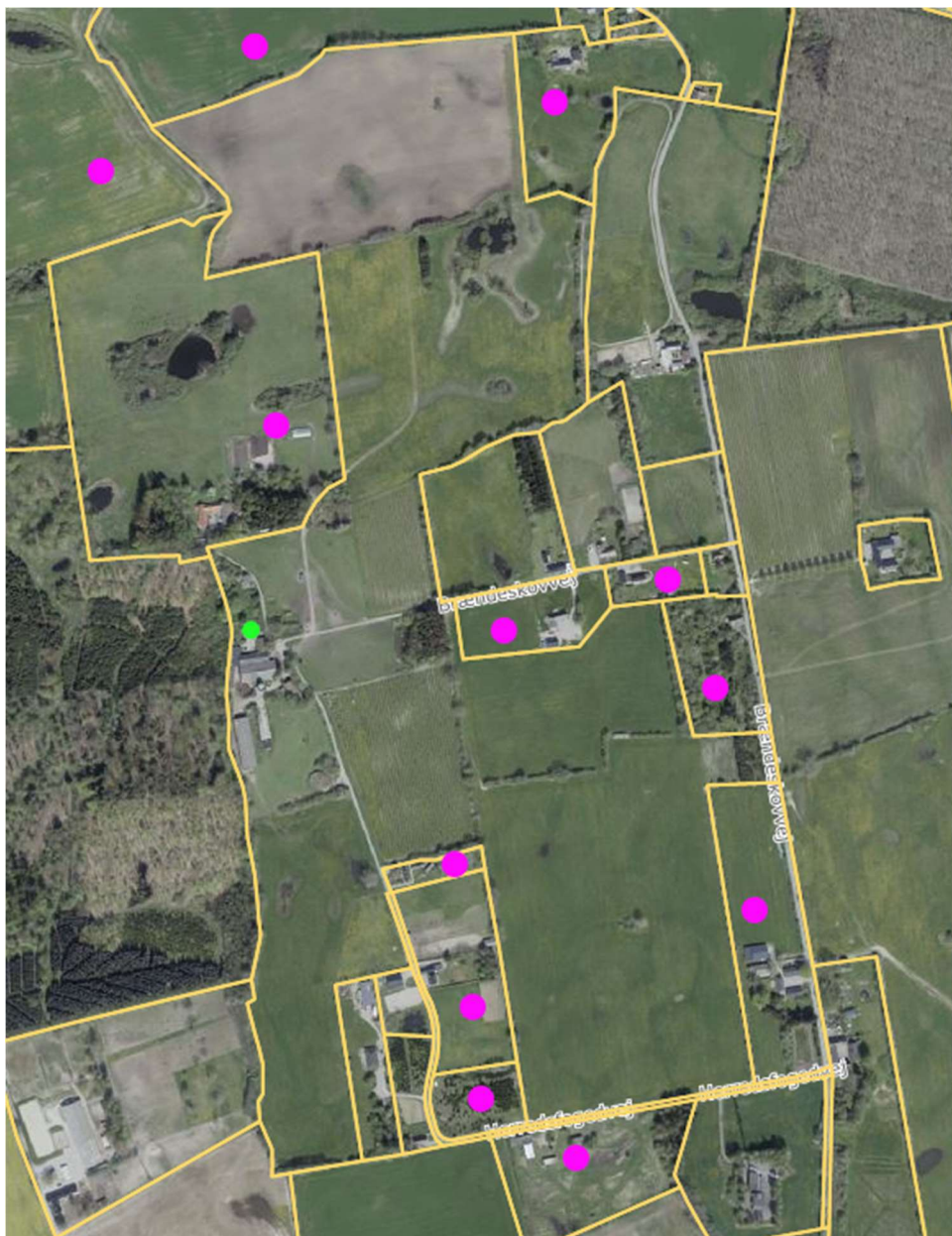

Figur 5. Naboer til projektet, som regnes som parter og er blevet hørt (angivet med pink cirkel)

Høringssvar

Svendborg Kommune har modtaget et høringssvar.

Det kommer fra en nabo, som gør opmærksom på, at det trekantede areal vest for skovrejsning på delområde 1 (se figur 2a) på grund af placeringen ikke kan afgræsses med dyr. Hun er derfor bekymret for, at arealet gror til med ukrudt, som vil kunne sprede ukrudtsfrø rundt i området. Hun ønsker sig derfor, at det trekantede areal vedligeholdes med jævnlig slåning eller lignende.

Høringssvaret er givet videre til ansøger af projektet. Høringssvaret giver ikke anledning til, at Svendborg Kommune ændrer sin vurdering af projektet.

Yderligere oplysninger

Hvis afgørelsen giver anledning til spørgsmål, er du velkommen til at kontakte mig på mail: heidi.dahlsgaard.jensen@svendborg.dk eller telefon: 2366 4285.

Venlig hilsen

Heidi Dahlsgaard Jensen
Biolog