



Stenstrup Kirkes menighedsråd
Hundstrupvej 1
5771 Stenstrup

Miljø og Teknik
Klima Natur og Miljø
Team Natur

25. marts 2024

VVM-screening af skovrejsning ved Hundstrupvej 1, 5771 Stenstrup

Den 12. september 2024 har Svendborg Kommune modtaget en ansøgning om skovrejsning ved Hundstrupvej 1, 5771 Stenstrup.

Der er ansøgt om tilplantning af 8,1 ha skov på Hundstrupvej 1, 5771 Stenstrup. På matr.nr. 1a, Stenstrup By, Stenstrup.

I ansøgningen er der redegjort for artssammensætningen af den fremtidige skov. Se placeringen af skoven på figur 1 herunder. Se figur 2 i bilag for skovkort med artssammensætning.

Svendborg Kommune opfordrer alle til at skrive sikkert via Digital post. Derfor bør du aldrig sende fortrolige personhenførbare oplysninger (CPRnr. helbreds- og økonomiske oplysninger) i en almindelig mail. Læs mere: <https://www.svendborg.dk/om-kommunen/digital-post-og-selvbetjening>

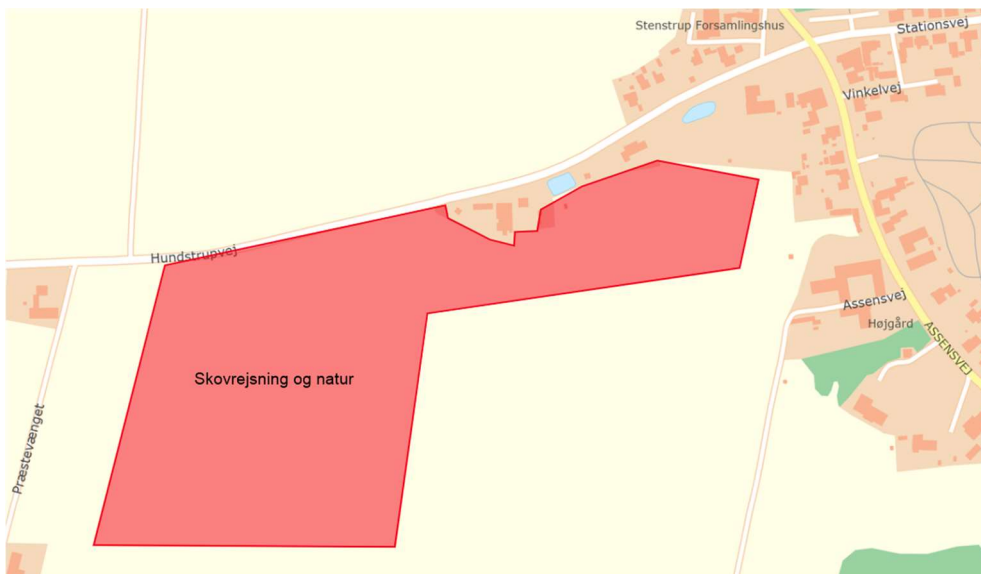

Figur 1. Oversigt over placeringen af den ansøgte skov (matr.nr. 1a, Stenstrup By, 5771 Stenstrup).

Miljø og Teknik
Telefon 6223 3333

Hovedtelefon – telefontider
Mandag-onsdag kl. 09.00-15.00
Torsdag kl. 10.00-16.30
Fredag kl. 09.00-14.00



Skovrejsningen er anmeldt til Svendborg Kommune i overensstemmelse med § 8 i Bekendtgørelse om jordressourcens anvendelse til dyrkning og natur.¹

Skovrejsningsprojektet er desuden omfattet af miljøvurderingslovens² bilag 2 punkt 1d) Nyplantning og rydning af skov med henblik på omlægning til anden arealudnyttelse. Svendborg Kommune skal derfor vurdere, om skovrejsningsprojektet kan få væsentlig indvirkning på miljøet.

Der er i forbindelse med behandlingen af ansøgningen foretaget en høring af berørte myndigheder.

Afgørelse

Svendborg Kommune træffer hermed afgørelse om, at den ansøgte etablering af 8,1 ha skov på Hundstrupvej 1, 5771 Stenstrup, matr.nr. 1a, Stenstrup By, Stenstrup ikke medfører en væsentlig miljøpåvirkning og dermed ikke er omfattet af krav om miljøvurdering. Afgørelsen er meddelt efter miljøvurderingslovens² §21.

Afgørelsen er meddelt på baggrund af den indsendte ansøgning og Svendborg Kommunes vurdering af projektets art, dimensioner og placering. Begrundelsen for afgørelsen fremgår af vedlagte bilag 1.

Hvis afgørelsen ikke er udnyttet inden 3 år efter, at den er meddelt eller, hvis den ikke har været udnyttet i 3 på hinanden følgende år vil den falde bort jf. miljøvurderingslovens² §39.

Offentliggørelse

Afgørelsen om, at skovrejsningsprojektet ikke er omfattet af krav om miljøvurdering, vil dags dato blive offentliggjort på kommunens hjemmeside <https://www.svendborg.dk/nyheder> under høringer og afgørelser.

Afgørelsen vil kunne påklages til Miljø- og Fødevarerklagenævnet i henhold til klagevejledningen.

Klagevejledning.

Denne afgørelse kan påklages til Miljø- og Fødevarerklagenævnet. Du klager via klageportalen på følgende link: <https://kpo.naevnenes-hus.dk/>.

¹ Bekendtgørelse om jordressourcens anvendelse til dyrkning og natur – Nr. 60 af 19. januar 2023

² Bekendtgørelse af lov om miljøvurdering af planer og programmer og af konkrete projekter (VVM) – LBK nr. 4 af 03/01/2023.

Klagen sendes gennem klageportalen til den myndighed, der har truffet afgørelsen. En klage er indgivet, når den er tilgængelig for myndigheden i klageportalen.

Når du klager, skal du betale et gebyr. Gebyret er 900 kr. for privatpersoner og 1800 kr. for virksomheder og organisationer. Du betaler gebyret med betalingskort i klageportalen. Gebyret tilbagebetales, hvis klageren får helt eller delvis medhold i klagen og i visse andre tilfælde. For mere information, se Miljø- og Fødevareklagenævnets hjemmeside, <https://naevneneshus.dk/start-din-klage/miljoe-og-foedevareklagenaevnet/>.

Miljø- og Fødevareklagenævnet skal som udgangspunkt afvise en klage, der ikke indsendes via klageportalen, hvis der ikke er særlige grunde til det. Hvis du ønsker at blive fritaget for at bruge klageportalen, skal du sende en begrundet anmodning til Svendborg Kommune. Vi videresender herefter din anmodning til Miljø- og Fødevareklagenævnet, som afgør, om anmodningen kan imødekommes.

Klagen skal være indgivet senest 4 uger efter, at afgørelsen er blevet offentligt annonceret.

Klagefristen er 4 uger fra digital offentliggørelse

Hvis der klages over afgørelsen, vil Svendborg Kommune senest tre uger efter klagefristens udløb sende klagen til behandling i Miljø- og Fødevareklagenævnet sammen med vores bemærkninger til sagen og klagepunkterne.

En klage har som udgangspunkt ikke opsættende virkning. Hvis afgørelsen udnyttes i klageperioden, eller mens en eventuel klage behandles af Miljø- og Fødevareklagenævnet, sker dette på ansøgers egen regning og risiko.

Søgsmål

Ønskes afgørelsen prøvet ved domstolene efter § 54 i Miljøvurderingsloven³, skal sagen være anlagt senest 6 måneder efter, at afgørelsen er meddelt.

³ Bekendtgørelse af lov om miljøvurdering af planer og programmer og af konkrete projekter (VVM) – LBK nr. 4 af 03/01/2023.

Hvis du har spørgsmål til sagen, er du velkommen til at kontakte mig.

Venlig hilsen

Heidi Dahlsgaard Jensen

Biolog

Tlf. 2366 4285

E-mail: heidi.dahlsgaard.jensen@svendborg.dk

Kopi af denne afgørelse er sendt til:

Ansøgers konsulent:

- Faurholt Skov & Natur/ v. Stefan Rud Petersen, stefan@faurholtskov.dk

Klageberettigede myndigheder og foreninger:

- SGAV, mail@sgav.dk
- Landbrug og Fødevarer, info@lf.dk
- Region Syd, kontakt@rsyd.dk
- Svendborg Museum, info@svendborgmuseum.dk
- Danmarks Naturfredningsforening, dn@dn.dk, svendborg@dn.dk
- Dansk Botanisk Forening, toni.reese.naesborg@gmail.com
- Dansk Ornitologisk Forening, natur@dof.dk, svendorg@dof.dk
- Greenpeace, info.dk@greenpeace.org
- Noah, noah@noah.dk
- Friluftsrådet, lokalraad@friluftsraadet.dk, svendborg@friluftsraadet.dk

Bilag 1

Indledning

Den 12. september 2024 modtog Svendborg Kommune en ansøgning om skovrejsning på 8,1 ha på Hundstrupvej 1, 5771 Stenstrup, matr.nr. 1a, Stenstrup By, Stenstrup. Se placeringen af skoven på figur 2 herunder:

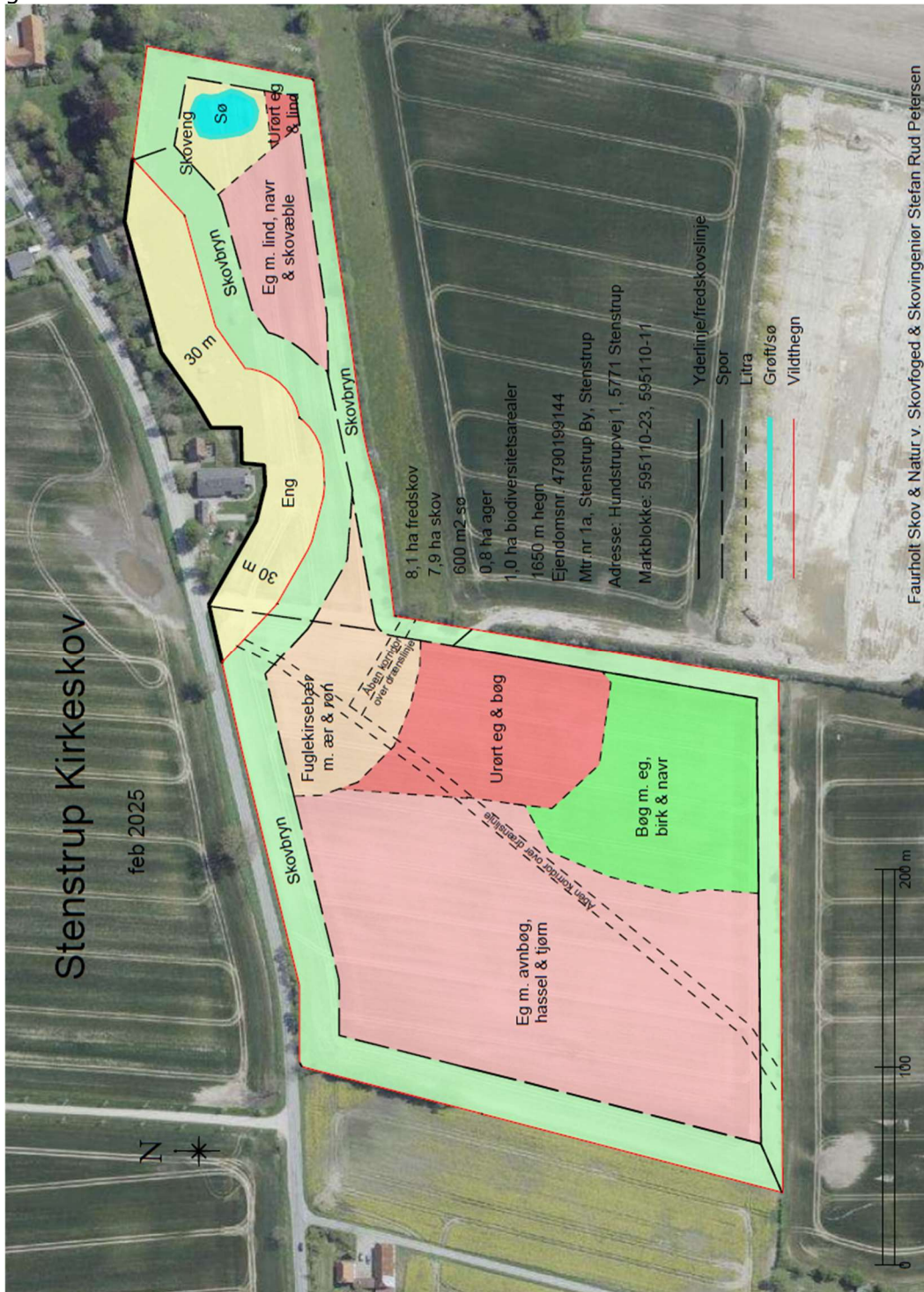

Figur 2. Skovkort over artsammensætning og udformning af skoven.

Projektet er omfattet af miljøvurderingslovens³⁴ bilag 2 punkt 'Ny-plantning og rydning af skov med henblik på omlægning til anden areal udnyttelse og det skal derfor vurderes, om projektet er omfattet af krav om miljøvurdering.

Screening af, om der skal gennemføres en miljøvurdering er foretaget ud fra Miljøvurderingslovens bilag 6, og tager udgangspunkt i følgende kriterier:

1. Projektets karakteristika
2. Projektets placering.
3. Projektets indvirkning på miljøet.

I det efterfølgende er der redegjort for de miljøparametre, der er relevant for projektets miljøpåvirkning.

Projektets karakteristika

Den ansøgte skovs areal og sammensætning

Arealet, hvor der ansøges om skovrejsning er på 5,1 ha skov på Hundstrupvej 1, matr.nr. 1a, Stenstrup By, 5771 Stenstrup. Arealet, hvor der ansøges om skovrejsning, er i dag dyrket som ager jord. Skoven på matrikel 1a kommer til at bestå af en blandet løvskov med et skovbryn yderst. Samt et engareal i projektets nordlige del. Der vil også blive anlagt en sø inde i skoven, med tilhørende skov-eng rundt om søen. Etableringen af søen kræver en landzonetilladelse, som skal søges og behandles uafhængigt med denne afgørelse.

⁴ Lov om miljøvurdering af planer og programmer og af konkrete projekter (VVM), Lov nr. 425 af 16. maj 2017.

Projektets placering

Beskyttede naturtyper, jf. naturbeskyttelseslovens § 3

Arealet, hvor der ansøges om skovrejsning, er i dag intensivt dyrket agerjord. Der er ikke beskyttede naturområder på matriklen 1a. Nærmeste beskyttede naturområde er en mose samt sø, som findes ca. 310 meter sydøst for projektområdet. Se figur 3.

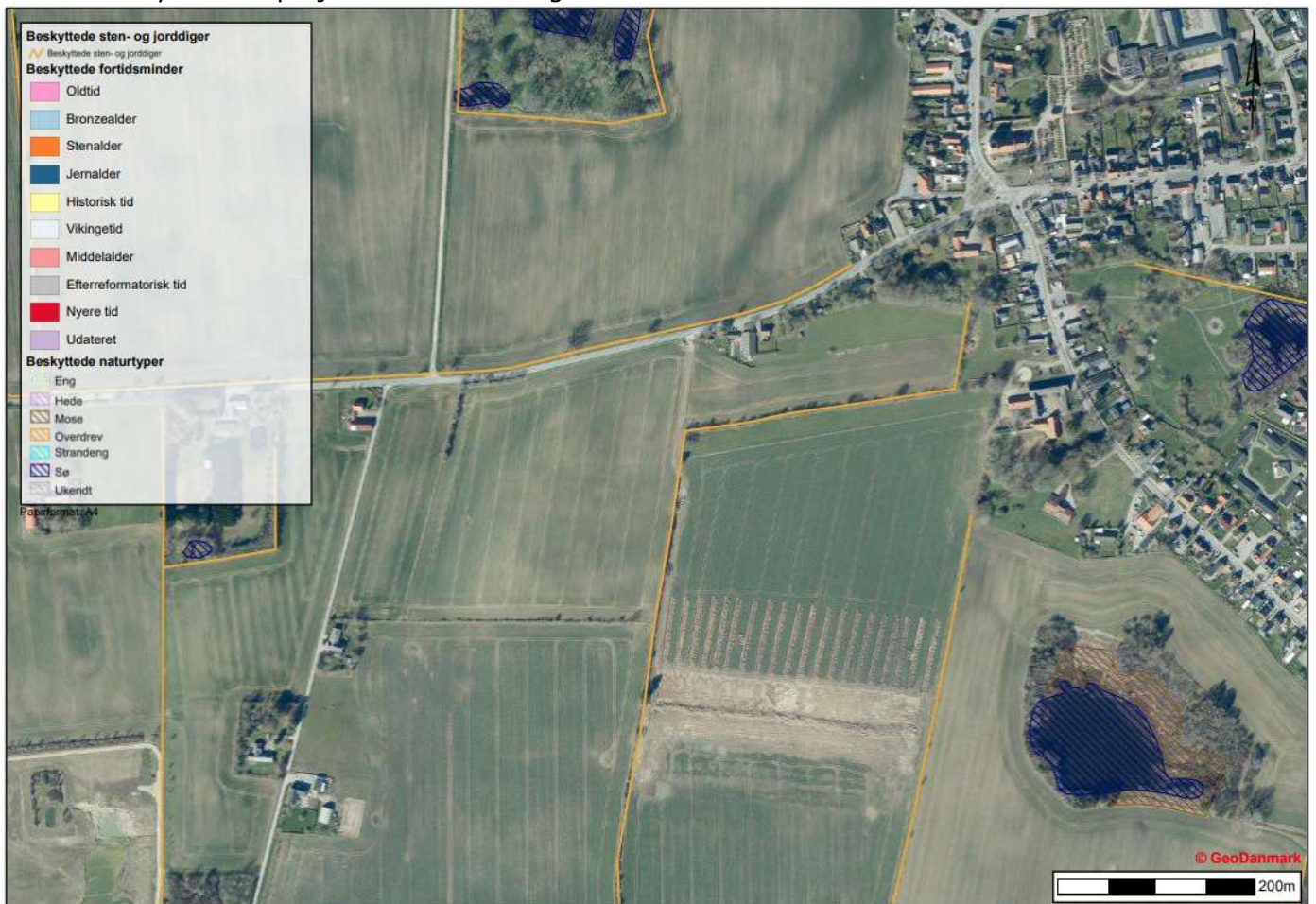

Figur 3. viser beskyttet natur og beskyttede diger. Beskyttet mose = skraveret brun farve. Beskyttet sø = skraveret blå farve. Beskyttet dige = orange streg.

På grund af afstanden og det ansøgte karakter er det Svendborg Kommunes vurdering, at det ansøgte projekt ikke vil ændre tilstanden af beskyttet natur i området.

Beskyttelseslinjer omkring fortidsminder, skov, vandløb og søer

Det ansøgte areal er ikke omfattet af nogle af disse beskyttelseslinjer.

Fredede fortidsminder m.v.

Der er ingen fredede områder, fredede fortidsminder, kulturarvsarealer eller lignende på eller ved skovrejsningsprojektet.

Beskyttede sten- og jorddiger, jf. museumslovens § 29a

Syd for skovrejsningsprojektet på matrikel 1a findes et beskyttet dige langs matrikelskellet. Se figur 3.

Vi lægger til grund, at skoven ikke etableres så tæt på diget, at diget vil blive beskadiget og ændre tilstand. På den baggrund vurderer vi, at det ansøgte, ikke er i strid med museumslovens beskyttelse af sten- og jorddiger.

Høring af Svendborg Museum

Svendborg Museum er blevet hørt vedr. projektet og har følgende bemærkninger:

Svendborg Museum har foretaget en arkivalisk kontrol af det areal, som er omfattet af planerne for skovrejsning på adressen. Den arkivalske kontrol giver ikke anledning til særlige bemærkninger i forhold til planerne.

*Ansøger har oplyst at: **jorden pløjes med alm. landbrugsplov i alm. dybde (ikke dybdepløjning) efterfulgt af harvning.***

*På den baggrund vurderer museet at projektet ikke forstyrrer fortidsminder i undergrund. Da der på der på arealerne mod nord og syd er gjort spredte fund af fortidsminder, **ønsker museet dog at afsøge det berørte areal for skovrejsningen med metaldetektor** forud for projektets anlæggelsesfase, således at eventuelle opløjede genstande vil kunne sikres inden beplantningen.*

Skulle der ved selve jordarbejdet findes oldsager eller mulige jordfaste fortidsminder, skal Svendborg Museum underrettes, jf. museumsloven § 27. stk. 2.:

§ 27. Stk. 2. Findes der under jordarbejde spor af fortidsminder, skal arbejdet standses, i det omfang det berører fortidsmindet. Fortidsmindet skal straks anmeldes til kulturministeren eller det nærmeste statslige eller statsanerkendte kulturhistoriske museum. Fundne genstande, der ikke er danefæ, jf. § 30, stk. 1, skal efter anmodning fra kulturministeren eller det pågældende kulturhistoriske museum afleveres til vedkommende statslige eller statsanerkendte museum, så det indgår i museets samling.

Områdeudpegning

Dele af skovrejsningsprojektet ligger indenfor områder hvor skovrejsning er uønsket ifølge Kommuneplanen for Svendborg Kommune. Det skyldes, at denne del af arealet er udpeget som råstofinteresseområde.

Området er udpeget som råstofinteresseområde, grundet en værdifuld type ler i jorden. Skovdrift kan gøre ler ressourcer i overfladen uegnede til teglfremstilling og fredskovspligt medfører en række restriktioner i forhold til anden anvendelse.

I forbindelse med ansøgningen har konsulent Stefan Rud Petersen fra Faurholt skov & natur været i kontakt med Region Syddanmark for at få regionens vurdering af råstofferne i området.

Regionen vurderer følgende:

Skovrejsning er en hindring for udnyttelsen af råstoffer. Skovrejsning inden for råstofplanens grave- og interesseområder vil derfor som udgangspunkt være i strid med råstofplanens retningslinjer for ressourcebeskyttelse (gengivet nedenfor). Graveområdet der dækker dele af matr. 1a, Stenstrup By, Stenstrup, er et graveområde for rød og gulbrændende ler.

Råstofplanens retningslinjer for ressourcebeskyttelse skal sikre muligheden for at udnytte ressourcen i de områder, der er udlagt i råstofplanen. Hvis råstofferne på arealet er færdigudnyttede eller det er dokumenteret, at der ikke er de forventede råstoffer, er der således ikke en ressource der skal beskyttes. I disse tilfælde vil anden anvendelse som udgangspunkt ikke være i strid med råstofplanen.

I området ved Stenstrup har der været indvinding af ler i rigtig mange år – også før råstofloven og før myndigheder registrerede råstofindvinding. Regionen har været i kontakt med teglværket, der indvinder ler på Fyn, bl.a. ved Stenstrup. Teglværket oplyser, at de ressourcer der var i den pågældende del af graveområdet, allerede er udnyttede.

Da skovrejsning på arealet således ikke beslaglægger en ressource, er det regionens vurdering, at en tilladelse til skovrejsning som vist på vedhæftede skovkort, ikke vil være i strid med råstofplanen.

Udpegningen vil blive rettet i forbindelse med den kommende kommuneplanrevision.

Vandløbsloven

Det fremgår af vandløbslovens § 6, stk. 3 (som også gælder for dræn) at: "ingen må foretage beplantning nær rørlagte strækninger af vandløb, at der kan være fare for, at rørledninger beskadiges eller tilstoppes".



Figur 4 rørlagt privat vandløb vist optegnet med stiptet rød signatur

Der findes et rørlagt dræn, som leder drænvand fra marken nord for Hundstrupvej til arealet med skovrejsningsprojektet. Se figur 4. Arealet over drænledningen bibeholdes som en åbenkorridor, så det er muligt at vedligeholde drænet. Se figur 2. Der friholdes ligeledes en åben korridor hen over den drænledning, som går fra drænet på figur 4 og skråt mod det levende hegn mod øst. Se figur 2.

Det er til en hver tid skovejers ansvar at sikre vandets frie løb gennem egen matrikel.

Svendborg Kommune vurderer, at det ansøgte, ikke er i strid med vandløbslovens § 6.

Drikkevandsinteresser, indvindingsoplande og indsatsområder.

Skovrejsningsprojektet ligger i et område med særlige drikkevandsinteresser. Skov vil bidrage til at beskytte disse drikkevandsinteresser.

Internationale naturbeskyttelsesområder som f.eks. habitat- og fuglebeskyttelsesområder

Nærmeste Natura 2000-område er nr. 241 Rødme Svinehaver. Natura 2000-området findes ca. 2,5 km syd for skovrejsningsprojektet. På grund af afstanden og skovrejsningsprojektets karakter, vurderes det,

at skovrejsningsprojektet hverken i sig selv eller i forbindelse med andre planer og projekter kan påvirke Natura 2000-området væsentligt.

Lokalplanlægning

Der er ingen lokalplaner for området.

Bilag IV-arter

Bilag IV-arter er særligt beskyttede arter i Europa, som er angivet på bilag IV i Habitatdirektivet. Der kan være hasselmus, flere arter af flagermus, markfirben, stor vandsalamander og springfrø i nærområdet.

Da skovrejsningsprojektet foregår på intensivt drevet landbrugsjord og dermed ikke påvirker egnede levesteder for bilag IV-arter, vurderes det, at skovrejsningsprojektet ikke kan beskadige eller ødelægge yngle- eller rasteområder for bilag IV-arter.

Svendborg kommune vurderer også, at der ikke forekommer planter på habitatdirektivets bilag IV i området.

Svendborg Kommune vurderer, at projektet ikke vil medføre forsætligt drab af bilag IV-arter.

Svendborg kommunes vurderer, at projektet ikke vil medføre forsætlig forstyrrelse af bilag IV-arter, som yngler, udviser yngelpleje, overvintrer eller vandrer.

Forurening og gener

Svendborg Kommune vurderer, at skovrejsningsprojektet hverken i etableringsfasen eller i driften vil medføre væsentlig forurening eller gener fra lugt, lys, støj eller lignende.

Øvrige relevante punkter i lovens bilag 6

Vi vurderer, at det ansøgte, ikke giver anledning til væsentlig affaldsproduktion. Og vi vurderer, at det ansøgte, ikke giver risiko for større ulykker og/eller katastrofer eller risiko for menneskers sundhed.

Projektets indvirkning på miljøet

Skovrejsningsprojektet har permanent karakter.

Landskab

Skovrejsningsprojektet ligger ifølge kommuneplanen udenfor strandbeskyttelseslinjen og kystnærhedszonen.

Skovrejsningsprojektet ligger i det landskabsområde som hedder '4.M6 V. Skerninge Moræneflade Nord'. Om dette landskabsområde står der i Kommuneplanen, at skovrejsning i området kan fortsætte, og at der er mulighed for, at det med tiden kan danne en grøn grænse for byområderne.

Skovrejsningsprojektet ligger også delvist i det landskabsområde som hedder '1.M2 V. Skerninge Moræneflade Syd'. Der er ingen særlige retningslinjer i Kommuneplanen i forhold til skovrejsning indenfor dette landskabsområde.

Vi vurderer, på baggrund af kommuneplanens beskrivelser, at skovrejsningsprojektet er i overensstemmelse med den beskrevne strategi og indsats i området.

Vi vurderer samlet, at det ansøgte, ikke er i strid med retningslinjerne for landskab på området.

Øvrige indvirkninger på miljøet

Plantning af skov er positivt i forhold til bestræbelserne for at nedsætte udledningen af CO₂. Skovrejsning bidrager til at nå mål om klimaneutralitet ifølge Svendborg Kommunes klimahandleplan – DK2020.

Skovrejsning vurderes at have en positiv indvirkning på miljøet i form af beskyttelse af drikkevandet. Med den valgte placering vurderes skoven desuden at kunne bidrage til øget biodiversitet i nærområdet, hvor der i forvejen er moser og søer.

Skovrejsningsprojektet er tæt på de nærmeste naboer. Det vurderes dog, at ingen af naboerne har en væsentlig og individuel interesse i afgørelsen. Det begrundes vi med, at der er taget hensyn til naboerne på følgende måde. Se figur 2.

Naboer mod nord: Der etableres en 30 meter bred eng mellem naboer og skoven, herefter kommer et skovbryn.

Naboer mod øst: Umiddelbart øst for skovrejsningsprojektet findes et levende hegn i forvejen. Øst for det levende hegn findes desuden et ca. 30 meter bredt lysåbent græsareal inden nabobeboelserne mod øst.

Der er ingen naboer tæt på skovrejsningsprojektet mod vest og syd.

Det er i projektets planlægning sikret, at der forsat kan vedligeholdes dræn, så nabomarken mod nord forsat kan komme af med sit drænvand. Se figur 2 og 4.

Skovrejsningsprojektet har derfor ikke været sendt i nabohøring.

Samlet vurdering af baggrund for at meddele afgørelse vedr. miljøvurdering

Svendborg Kommune vurderer samlet, at der ikke er noget til hinder for, at der kan blive rejst 8,1 ha skov på Hundstrupvej 1, 5771 Stenstrup. På matr.nr. 1a, Stenstrup By, Stenstrup.

Svendborg Kommune vurderer, at skovrejsningsprojektet ikke antages at kunne få væsentlig indvirkning på miljøet og dermed at projektet ikke er omfattet af krav om miljøvurdering.

Vurderingen sker på baggrund af ovenstående gennemgang og i henhold til Bekendtgørelse af lov om miljøvurdering af planer og programmer og af konkrete projekter (VVM)².

Afgørelsen er meddelt efter miljøvurderingslovens² §21.